朝鮮日報
朝刊
本紙朝夕刊十二面

社說

金買入價格의 至急引上
金增産의 實을 擧케하라

一

金의 重要性은 論議할時代가 아니오 産金五個年計畫遂行에 必死的努力을 傾注하여야만될 이때에 있어서 産金實績은 어떠한가 産額은 發表치안으니 그全貌를 推知할수 없거니와 産金用物資求得難, 物價昂騰, 勞賃昻高에다가 嚴寒關係로 各金山은 用水가不足하여 作業이困難하고 砂金도 드렛지의 大部分이 操業을中止코있어서 産金額이 激減되고 鮮銀에의 金持込은 年平均量의 半도못되는 不良狀態인것은 時局下 자못 憂慮되는것이다。 寒氣는 陽春을 마지하면 問題가解消될것이고 産金用物資도 優先配給의方途를 講究하면 不可能한 일이아니거니와 産金界의 輿論化된 金買入價格引上問題는 決코 猶豫할생각할것이아니오 政府의 斷으로써 金增産目的을達成키爲하여 業者의總意를들어 至急實現할 問題라아니할수없다。

二

朝鮮産金業者를 代表하여 朝鮮鑛業會幹部는 大擧渡東하여 各關係當局에 金價引上을 要望陳情한바 있었는데 그陳情書에依하면 昭和十一年五月을 基準한日銀調査卸賣物價指數 四五%의騰貴에對하여 金買入價는 겨우八%의 騰高에 不過하여 産金事業은 重大한轉機에 서게되고 鑛石一屯中 四瓦以上을 處理하면 되던것이 지금와서는 一屯中六瓦內外의 것이아니면 採算이맞지안케되었다하니 金買入價를至急引上하여야할 理由는 이로써 充分하다。 産金事業이 아무리國策事業이라하나 損을보면서 産金할者는있을理없는것이오 非常時局下 複雜한 國際情勢로보아 海外現送金을 一層 많이準備해두어야할때 金買上價格을 적어도 國際市勢를 標準으로 引上함은 至極當然한 政策이라하겟다。 一匁當 金買入價格을 보면 米國의十八圓보다 三圓五十六錢二厘五毛가싸고 英國의 十七圓二十錢보다 一圓七十六錢二厘五毛가 싸다 英米보다 싼값으로 産金을 獎勵할수있는가。

三

政府도 産金業者의 苦境을알기는하는모양이나 아직實現되지 못하는까닭은 低物價政策에 逆行된다는것, 退藏金의 政府集中에 支障이念慮된다는것, 割增金制度를 이미實施하고있는것, 通貨膨脹의 原因이된다는것을 反對理由로하는모양이나 이것은그 一을알고 그二를모르는 姑息的생각에서 一步를 내드디지못한것이라겟다。 첫째 低物價云爲하나 物價는適正價格을 漸次決定中이어서 金價만 適正價格이없이 三年前價를 固執할것이아니오 또金은他物資와달러 金價引上이 生活必需品騰貴의 因이되는것이아니며 따라서 國民生活과 實際的으로 何等關聯性이 없는것이다。 둘째로 退藏金集中問題에있어서는 新産金과 鑛滓金과 二重價格制로해도조코 그로因해서 退藏金이 集中되지안는다더라도 採算不合에依한新産金減産量에 比하면 그는 問題도 안되고 또愛國心發露에依한 金獻運動은 價格問題가안될것이다。

四

셋째 割增金制度는 運用上手續이 繁雜하고 不安이만흘뿐아니라 實際에있어서 適切한 産金採算을 果然얼마나 補償케될지 [illegible] 助成法이라할수없고 業者의 不[illegible] 그效果에 多大한疑問이있서 [illegible]

現役軍人의 政治干與 範圍擴大는아니다
畑陸相, 北昤吉氏質問에 答辯

【東京電話同盟】十三日衆議院豫算總會는 午後三時四十五分三次開會하엿는데 北昤吉氏(民政) 現役軍人이 所管關係도없시 一般政治에 發言關與하는것은 非常한 弊害가잇다 陸相의 見解는如何 畑陸相 政治上一般的發言은 陸軍大臣만이 이를하는것으로決코 軍의 發言範圍가 擴大된것은아니다 다만 陸軍部內의 職員이 職責上容許되어잇는것은 陸軍大臣의 指示命令에依하여 發言할수있는것이다 이에對하여는陸軍大臣이監督하여 責任을지고잇다 北氏 政變때마다 陸軍의總意라든지 陸軍當局談의 形式으로 政治上의意見이 發表되고잇는데 具體的으로는 어떠한職責에依하여 發言하기로되어잇는가 陸相 新聞等에 陸軍의總意라고 報道되는것은 아마나의發言을 말하는것으로생각된다 陸軍에는 데모크라틱한 全陸軍이一致한 意見이라는것은업다 그리고 陸軍大臣의發言은 全軍의意見으로 全軍을 代表하는것임을 諒解하여달라 陸軍의 總意는軍人에賜하옵신 勅諭의 御精神에잇서 例를들면今次事變에서 一意 聖旨를奉體하여 聖戰目的達成에 努力하는것이다 北氏 帝國議會의 議員이라도召集되고 또는 學生의 徵兵猶豫制度를 廢止하여서는 如何 陸相 軍에서는 動員計畫中 支障이 업는限 一部의者에게 召集猶豫를 認定하고잇다 議員에는 年齡의關係로 召集은不適當하다 그리고 學生은 [illegible] 徵兵에는 猶豫하고 잇스나 學生이라할지라도 [illegible] 軍務에 服從하기를 希望하여 關係法令의一部에 改正을 加하엿다 吉田厚相 [illegible] 塚本重藏氏(社大) 生産力擴充, 物動計畫의 完遂에 職業轉換의 指導行政을 綜合統一하지 안호면 안된다고 생각되는데 如何 吉田厚相 早急히 勞務動員計畫에 着手할 豫定이다 塚本氏 最近工場勞働者는 九·一八賃銀停止令으로 收入이 固定되어 生活費의 昂騰에 苦惱를받고잇다 政府는 初級賃金制, 傭入制限을 緩和하여適正賃銀의 決定을 急히하여달라 厚相 勞働者의 生活難은 알고잇다 適正賃金決定의 一段階로 昨年에 初級賃金을 定하엿는데 이는 最初부터 二割의 先除를 決定한것은아니다 따라서 只今이를 引上할생각은 업다 其他의 賃金은 生活費, 熟練程度, 作業能率等諸般要因을 考慮하여 目下調査中인데 그렇게 適正賃銀을定하련다 그리고 [illegible] 國民生活의 確保對策을 講究하려한다 傭入制限令其他勞務動員上必要한 統制法規의活用도 當局은 充分히 考慮할것이다 塚本氏 下級勞働者에對한 家族手當의 計畫은 制限規程의月收七十圓을 조금引上하여서는如何 厚相 家族手當은 適用範圍가廣汎하여 目下關係者間에서協議中인데 御趣旨는 尊重하겟다 塚本氏 戰後의恐慌에 對備하여 經理命令을내어 積立資本으로써 賃金平衡資金을設置할意思는없는가 厚相 經理命令은 賃銀의平衡資金의 觀點에서 考究하려고한다 小山亮氏(時局) 外相은 日蘇國[illegible]

畑陸相에 質問하라
濱野氏, 民政黨幹部에 善處要望

【東京電話同盟】畑陸相이 十二日 衆議院豫算總會席上 牧野良三氏(政久)의 質問에 對하여 所信을 表明한 所謂 軍人政治干與問題에 關하여 十三日午後一時부터 院內에서 開催된 民政黨代議士會에서 濱野徹太郞氏로부터

一, 畑陸相의 軍人政治問題干與에 關한答辯에 對하여 我等으로서는 거듭陸相의所信을 質問할 必要가잇다

一, 議者 廣田內閣當時 寺內陸相이 議會에서 軍人의政治上의發言은 首相을通하여서만發表될것이라고言明하엿다 이것은 軍全體로서 統一될것으로 미더지는데 今日 畑陸相이말한것과가튼 變化를보게된것은 如何한情勢의變化에依한것인가

一, 軍人에게내리옵신勅諭에依하면 일은 極히明瞭하다 그런데 陸相의答辯은 이勅諭에 奉副하는 것이라고 認定하엿는데 이職域의 範圍如何

一, 畑陸相은 必要한 職域에잇는者는 政治上의發言은 自由라고 認定하엿는데 이職域의範圍如何

一, 右理由에 關하여 陸相에게 質問한後 幹部는 適當한處置를하라

고 幹部의意向을 質問한데對하여 一, 二宮院內總務는 일이 極히重大한즉 陸相答辯의 速記錄을 調査한後 善處하겟다고 對答하엿다

國體의 精華發揮
宸襟을奉安하자
町田總裁 聖旨奉體決議提案理由說明

前途는 아직 遼遠하다 더욱國際關係는 去益複雜하여 그影響의波及할곳은 豫測을不許한다 實로今日은 史上未曾有의 國家非常時이다 마땅히 擧國和衷戮力하여 國威를宣揚하고 人類의幸福 世界의平和에 貢獻하여 紀元二千六百年 佳節을 마지하여 衆議院은 聖旨奉體에關한 決議案을 提出하여 國民의總意를代表할 本院의意思를天下에 宣明하여 戰時에 應하여 體制를整備하여 擧國一致奉效의誠意를披瀝하여 益益國體의 精華를發揚하여 時艱을克服하고 皇謨를恢弘하여 國家의進運을扶翼하여 宸襟을奉安케하기를 盟誓한다 이에삼가 提案理由를說明하여 滿場一致의 贊成을希望하는바이다

【東京電話同盟】紀元二千六百年 佳節을 當하사 畏恐하옵시게도 優渥하옵신 詔書를 賜하옵시사 洞察寶算의 길을 臣民에게 昭示하옵심을 恐懼感激하는바이다 恭惟컨대 神武天皇께옵서 肇國하옵신以來 歷朝 仁德으로써 民을 愛撫하옵시고 臣民도 赤誠하여 忠節로써 奉效의誠을 다하여 여기 二千六百年佳節을 마지하여 生을聖代에 누리어 國民은 참으로 感激不堪하는바이다 我肇國의 精神은 實로 宏遠하고 皇謨는 實로雄深하다 今番 支那事變도 實로 이皇謨에 基한것으로 聖戰의意義는 炳乎 明確하다 大詔하옵 稜威下에 出征將士의 忠勇義烈과 銃後國民의 赤誠의奉效에依하여 赫赫한戰果를 나타내어 日支提携 東亞安定의 目的이 漸次 그實績을 나타내려고 하나

聖旨奉體決議案

【東京電話同盟】神武天皇御卽位第二千六百年 紀元佳節을當하사 畏恐하옵게도 優渥하옵신 詔書를賜하옵섯다 實로感激하여 마지안는다 衆議院은 聖旨를奉體하여 現下의重大世局에 處하여 深謀遠慮 和衷戮力하여 益益國體의精華를 發揮하여 時艱을克服하고 더욱國威를揚에힘써서 써 叡慮에奉副키를期함 右決議함

關西에行幸吩咐
敬神崇祖의 大御心

【東京電話同盟】畏恐하옵게도 天皇陛下께옵서는 빗나는 紀元二千六百年에 際하사 紀元節祭의御儀를 一層嚴肅히하옵시어 御親祭를奉始하사 神宮, 畝傍山陵, 多摩御陵에는 特히 勅使를 參向하옵시어 御典을行하옵섯는데, 敬神崇祖의 大御心이 기고옵신 陛下께옵서는 來四月 親히 聖蹟을 神路멀리 進御하사 神宮을奉始하사 神武天皇, 仁孝天皇, 孝明天皇, 明治天皇의 各山陵과 橿原神宮에 御親拜하옵시고 還幸의御途에 御參拜하옵시도 京都御所에御駐泊, 中 多摩御陵에 御參拜하옵심의 惶恐하옵신 御內意가게옵시어 宮內省에서는恐懼하여 行幸의御準備를 奉仕하기로되엇다

【東京電話同盟】天皇陛下께옵서 四月 關西行幸의 御日程은 當局의準備가끗난後 御裁可를奉仰하여 決定될터인데 四月三日 宮中에서의 神武天皇祭御親祭後 現在로보아서는 四月上旬에 東京御發輦, 京都御所에御駐泊, 伊勢神宮御參拜를 비롯하사 畝傍山陵을御參拜, 御途中 橿原神宮에行幸, 그後京都의 仁孝天皇, 孝明天皇, 明治天皇御陵에 御參拜하옵실터인데 이동안 御二泊 又는御三泊으로 御日程은 前後四日 又는五日의 御豫定이옵시리라 拜承된다

渾身努力할決心
首相人事要旨

【東京電話同盟】米內首相은 十三日衆議院本會議에서의 聖旨奉體決議案議決後 發言을求하여 左와如히 人事를述하엿는데 그要旨는如左하다

只今衆議院의 決議가있음에對하여 余의所信을 述하려한다 紀元二千六百年佳節을 當하사 惶恐하옵게도 詔書를渙發하옵심은 實로 恐懼感激에 不堪한다 政府는 內閣告諭를發하여 國民에對하여 고마옵신 聖旨의徹底에努力하엿는데 이때擧國一致旣定方針에 則하여 事變解決에邁進할 決意는 자못 强硬하다 余는渾身의 努力을 다하여써 聖旨에奉應할 決心이다

中立法
日本에는不適用
헐 米國務長官, 書翰으로發表

【華盛頓十二日發同盟】日米通商條約失効後의 米政府의 對日態度는 자못 注目되어 一部에서는 中立法이 日本에도 適用하는것이 아닌가하는 風聞이傳해지는데 헐國務長官은 十二日맛트만 上院外交委員長에 對하여 書翰으로써中立法을日本에適用할에는反對한다는뜻을 分明히하엿는데 헐長官의 書翰要旨는如左하다

中立法을 日本及蘇聯에 適用함은 國務省當局의 計畫과 一致되지안는다 日支事變 蘇芬戰爭의 어떤것에 依하여도 危險에 當面하여잇지안타 따라서 이에 中立法을 發動시킬必要는 업다 余는上院外交委員會는 對日禁輸問題의 處理에 愼重한 態度로臨하기를바란다

米巡洋艦二隻入札
第一次빈슨案豫定艦

【華盛頓十三日發同盟】第三次빈손案이 議會에서 審議되고있서 米國海軍省에서는 이에 拍車를 加하고 잇는이지음 十五日一九三三年度에 議會를 通過한第一次빈손案에 基한 最後의 建造豫定艦인 크리브란드, 콜럼비아 兩巡洋艦의 建艦入札을 開始하기로되엇다 第一次빈손案에基한 一九三三年以降 使用된 補助艦建造費만도 이미 十三億三千五百萬弗에 達하여 其中本年度六月三十日까지 終了되는本會計年度가 最高位를 占하여 建艦費는 總額二億五千五百萬弗에 達하고잇다 그內譯은 如左하다 (單位百萬弗)

一, 主力艦建造費	一四八
一, 驅逐艦	六一
一, 潛水艦	二一
一, 航空母艦	一〇
一, 巡洋艦	五
一, 其他補助艦艇	若干

그리고 確聞하건대 一九三三年에 議會를 通過한 建造計畫에 基한 事實上의 建艦은 一九四四年六月末에 終了된다하는바 其中主力艦八隻巡洋艦六隻航空母艦一隻驅逐艦二十二隻 潛水艦十三隻이 建造就役의 豫定으로東히 四萬五千噸級主力艦二隻, 航空母艦一隻巡洋艦二隻驅逐艦三隻 潛水艦六隻及 代艦建造를包含한 一九四二年度 通常豫算에 議會를 通過하게되면 米國海軍은 一九四五年度에는 第一級主力艦 十五隻(其中九隻은四萬一千噸級超弩級艦)을가진 尨大한 陣容이될터이다

빨칸近東에戰雲
歐洲派遣濠軍도到着

【紐育十二日發同盟】 [illegible] 濠洲의 歐洲派遣軍 三萬餘名이 十二日스웨즈에 到着한것은 빨칸近東의形勢가 微妙한 動靜을 보이고잇는 이지음 注目되고잇는바 十二日 紐育에 達한A、P이스탐불電은 諸般狀況으로보아 빨칸近東에의 實戰擴大가 가깝다고左와如히 觀測하고잇다

一, 英佛近東駐屯軍은 이미總計百萬以上이라고 傳하는것

一, 羅馬尼亞는 日前三月一日까지에 百六十萬의 尨大한軍隊建設을 發表한것

一, 유고 勃牙利 希臘 匈牙利는 豫備兵召集을 敢行한것

一, 伊太利는 最近 유고와 國境을 接하는 리데이네地方及 獨逸에對하는 부렌네르고개의 防備强化에 全力을다하고잇는것

一, 土耳其를包含한 聯合軍은 英佛土三國常備軍及 亞剌比亞人 猶太人 埃及人 시리아人 阿弗利加人等 各種民軍 約三百萬을 卽時動員할수잇는 態勢에 잇는것

南寧附近一帶
大殲滅戰完了

【南寧十二日發同盟】南寧東北方大殲滅戰도 赫赫한 戰果로 完了되엇다 我南支派遣軍에서는軍의 南寧附近集結에 當하여 다음가튼 發表를하엿다 十二日午後五時南支軍發表(南寧에서)

一, 皇軍은 斷乎決意하여 反擊에나가자 敵의 大軍을 一擧에擊退하고 未曾有의 戰果를거두엇다

二, 玆에我軍은 蔣軍의所謂南寧奪回의企圖를 完全히挫折시키고 悠悠賓陽平地로부터 凱歌를奏하고 今日南寧附近에 集結을完了하엿다

三, 昨日及今日飛行機의 偵察에 依하면 敵은遁江, 隆江의線以北으로 아직遁走中인데 賓陽平地에는 方今一兵의敵도업다

四, 今後將軍이 依然이고 南寧奪回를 策하더라도 我軍은恒常 大戰果로 敵을粉碎할 準備가있다

부라질近海서
獨汽船自沈

【리오데자네로十二日發同盟】十二日夜리오데자네로港에 入港한 英國巡洋艦아지악스號(四八〇〇噸) 乘組員談에依하면 十一日深更英佛海軍封鎖線을 突破하고 리오데자네로港을 脫出한 獨逸貨物船와까마號(三七九一噸)는 부라질海岸近海서 自沈하엿다고한다 但乘組員의生命은 不明하다

湯村農林局長
忠北에出張

湯村農林局長은 十五日朝七時四十分 京城驛發 忠北으로向하여 食糧事情을視察後 十六日午後八時二十分 歸任할豫定이다

拉致獨逸人九名
近近帝國本土內서引渡乎
淺間丸事件

【東京電話同盟】淺間丸事件은 今月五日附英國側回答公文到着에依하여 大體로 解決되게되엇는데 右解決案에 基한 拉致獨逸人(九名)의 引渡實行과 및殘餘獨逸人(十一名)引渡交涉을 하기爲하여 谷外務次官은 十二日午前十時外務次官官邸로 크레기大使의 來訪을 求하여 約一時間半동안 協議를하고 同十一時半會見을마추엇다 谷次官은 먼저 帝國政府의 見解에 基하여 九名以外의 獨逸人에게 關하여 近近返還交涉을 續行할 意向을 傳한後 適當한 解決案實行으로서 拉致獨逸人의 引渡를 要求하엿는데 이에 對하여 그레기大使는 英國側에서 調査한 結果에 關係가 적다고 認定한九名에 關하여는 이미 引渡準備가 完了되엇다고 對答하여 引渡實行方法에 關하여 意見을交換하엿는데 크레기大使는 我方의 主張에 對하여 在香港의英官憲과 協議한後 될수잇는대로 速히 回答에 맛도록 하겟다고 하고 會見을 마추엇다 이結果拉致獨逸人九名의 引渡는 大體로 今月中에 帝國의 本土內에서 行하게될것으로보인다

[illegible]

參議四名決定

【東京電話同盟】 [illegible] 三日左와如히決定되엿다

從二位勳一等 [illegible]
從二位勳一等功一級 [illegible]
從三位勳一等功五級 中村 [illegible]
正三位勳一等 [illegible] 有月 [illegible]
內閣參議被仰付

十四日의兩院

【東京電話同盟】

貴族院 本會議는엄고 委員會는 裝簡師法案特別委員會가 午前十時부터 또食糧搬濫貨委員會及 決算委員會가 모두午後一時半부터 各各열릴터이다

衆議院 本會議는엄고 午前十時부터 豫算總會를열고 坂本宗太郞(第一)松尾四郞(民政)堀一(政友中島)增永元也(政友久原)粂安新九郞(民政)加藤知正(政友中島)諸氏가質問할터이며 船員保險特別會計法案委員會 東亞興業株式會社法中改正法律案委員會가午前十時부터 各各열릴터이다 그리고請願委員會도 同時에열려 午後一時부터 稅制改革委員會를열고 藏相에提案理由를 說明한後 委員側으로부터 資料의提出要求가잇고散會할터이다

辭令

(十三日附)

命內務局理事官(七等)	木佐貫浩藏
慶南小作官	吉田 正勝
命農林局理事官(六等)	岩田 高
咸南郡屬	土井 芳彦
命黃海道小作官(七等)	島田 勝眞
黃海道小作官	
命慶尙南道在勤	
任京畿道産業技師(七等待遇)	島田多三郞
京畿道技師	
敍高等官四等待遇	

人事·集會

▲山崎麻吉氏(라이오ン齒磨本舖常務取締役) 鮮滿視察次入京中十三日人事次來社
▲栗原興四郞氏(同社大阪支店長) 同上

市況 (十三日)

◆生糸後引◆
當限 一五六 先限 一五七

廣告

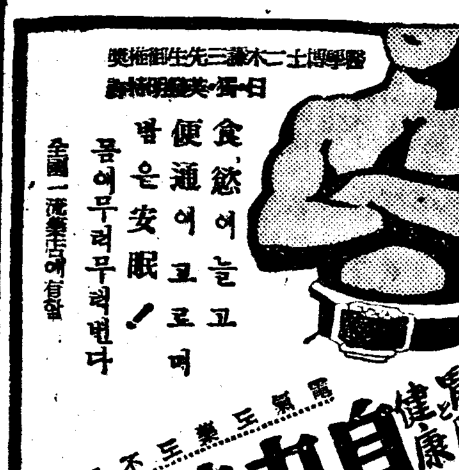

本社慶南支社 釜山府大橋通一丁目六十五番地로 移轉

毛生藥 후미나인
博士의創製
털나는 藥
◎田中醫學博士方劑
◎說明書無代進呈
田中醫學博士創製의 털나는藥후미나인은 毛髮의發生을 促進하여, 그脫落及비듬을防止합니다, 卽頭髮, 眉毛, 鬚, 腋毛其他 人體에毛髮이 있을部分의毛髮이 엷은것, 微細한毛根이라도 털나는藥 후미나인의 效果로 漸次長生케합니다
또禿頭 病으로因하여 毛髮이脫落할境遇에 그脫落을防止하고, 또 此等諸病에原因하는禿頭脫毛에 對하야서도 病菌을 殺滅하야 同樣毛髮을 發生케합니다
●禿頭病●若禿●薄毛●脫毛●腫物禿●産後禿●眉毛업는데●髮際不整●男女毛髮不足한분……은 來日로 밀지말고지금 곳쓰시라.
(全國藥店에잇슴)
후미나인價 五十錢, 九十錢, 一圓六十錢, 三圓, 五圓五十錢, 送料內地十二錢, 萬一品切될때는 代金을添付하야 左記發賣元으로注文하시라, 卽時送藥함.
發賣元 東京市芝區田村町四 電話芝一八七四番 振替東京三八三三番 東京藥院
大阪市 赤十字病院前 電話天王寺三五五八番 振替大阪六〇八番 東京藥院
廣告品이란 이마하실수고 사실이아니라고 名하시요

愛國 洋服布タンス
國策에順應한洋服단스의代用品으로取扱簡便價格低廉耐久優美한室內裝置로도됩니다
本品은需好에依하여 特上品及特製品의二種이잇습니다 백상 品이라할지도스마－트한衣裝의 優美한것입니다 兩側에는네타이걸이 洋服거리는 三個添附되엿습니다 三着以上의洋服其他一切를收納할수잇습니다
本品의寸法＝카－텐四尺橫一尺七寸五分縱一尺五寸五分
一個의小包送料 滿洲及中華民國에의注文은代送料共前部보내주십쇼
並製 定價一個 六圓五十錢
特製 定價一個 八圓五十錢
特上製 定價一個 九圓五十錢
名古屋市中區老松町三丁目
伊藤利商店
電話中三九九六·振替名古屋一〇三七七

正しき印章
神秘 印章の知識
◎印章은我魂體로서信義를나타내고運命과財産을支配함은古來天地陰陽의正法에依하여撰作되어잇는데近來이哲理를잇고吉凶을아니고不運에울지안으면안되는것이다
自己의印章이吉이나凶이나를알려는분에게印章吉凶判斷法正當한印章의選擇法等을詳述한『印章의知識』을無代進呈함
名古屋市中區大池町六鶴舞公園前
不合理한改印에注意
太陽印堂
電話⑥二七四三番

月やく毛を生やせ
身體에安全, 內地에서는秘密로되어있는 것이 부끄러운, 月經藥이 이곳에 있습니다
愛知縣豊橋市西八町 中尾フサ子
豊橋市公會堂前 日本醫學研究所

犬印滋養糖
人工榮養의必需品
牛乳와가른밀크를
母乳와가티만든
犬印滋養糖
各地藥店에有함
和光堂
N07

丸倉式無水精麥機
▲斯界ノ最高權威!!
絶對無水、無砂作業、馬力僅少、能率迅速、粉碎全無、精量最多、砥石長持經費最少、
▲能率迅速ニシテ精量ノ最多經費ノ最少ハ本機ノ誇リ!!
丸倉式無水精麥機 丸倉式自動製粉機
特約店募集 カタログ進呈
東京丸倉機械製作所
朝鮮營業所 釜山府幸町一丁目一〇 電話一〇九八番

株式會社 漢城銀行
頭取 野田新吾
本店 京城府南大門通一丁目十四番地
支店 出張所 [illegible]

모루히네代用
醫學博士 朱鍾勳先生實驗推獎
最新强力·鎭痛·鎭靜·鎭咳·麻醉劑
オネモヒナール注射
發明完成
身分證明書不要의代用藥
製造元 天光製藥所 京城府花洞町七番地
販賣元 春信藥業社

パイロットインキ
携帶便利한
固形잉크
三十錢
더욱 品質優良

てんかん
[illegible] 富吉榮作

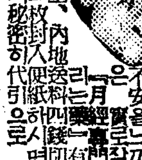

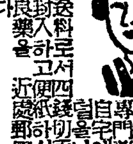

六、氏를定하는때의方法

氏는戶主가創設 姓업새는것은아니다

法務局發行 팜푸렛트內容 ②

(一) 씨는 호주(戶主)가 정한다

씨는 집의칭호이기때문에 한집을 통솔하는 호주가 정하는것이다 그러므로 가족은 절대로 씨를정할수는없는것이다 만약 아들이 아니면 분가하여 호주가되든가 자기마음대로 씨를정할수있다 호주가 미성년자(未成年者)또는 금치산자(禁治産者)인경우에는 법정대리인(法定代理人)인 친권자(親權者)또는 후견인(後見人)이 정하게된다

(二) 씨를정하는때의 제한

씨를 정할때에는 다음과가튼 제한이있다

(三) 씨는 어떠케어느때까지 계출하면 되는가

(四) 씨를 설정하는것과 일홈을 고치는것

(五) 기간안에 씨를계출하지안흐면 어떠케되는가

(六) 씨가결정되면 어쩌나

(七) 한번 정한 씨나 이름은 고칠수 업는가

列車다이야大混亂

積雪에매켜國際列車노조미等各列車

一時間以上・三時間延着!

겨울래 기달려지던 눈이 한꺼번에 쏘다지듯 내린 십삼일 경의선에는 철마(鐵馬)가 내려싸히는 눈덩이에 발굽이 빠저『따이아』에큰지장을입으켯다 십이일밤부터 내리기시작하나 십삼일밤 현재까지 계속해 내리는눈은 특히 서조선지방에우심한 모양으로 경의선의 남행열차는 오후한시오십분 경성역착예정의 북경발국제열차와 두시오십분 경성역착예정의『노조미』등 급행열차가 한시간나마 연착한것을 비롯하여 세시간씩이나 연착하엿다 그리고 한편연선의 철도국전용전화도 불통되어 방금연사이의 연락을 할수업는 형편으로 십삼일 철도국에서는 공부오십여명을 출동시켜 전화복구공사에 착수하엿다

그리고 경부선과 경원선에는 별로 연착차는 업섯스나 경성을떠나 경의선을 북행한열차는 도 대개『따이아』보다 늣게목적지에 도착하엿슬것으로 단정되는데 이때문에 철도『따이아』는 혼란되엇다

눈이 이이상 더내리지안흐면 십삼일낫까지에는 복구될뜻하나 하늘에서는 아직도 눈이자꾸내리는중이므로 복구시일이 더느저질지도 모른다고한다

故障中의送電線 今日中復舊될뜻

십이일밤부터 퍼붓기시작한눈보라는 십삼일밤에 이르도록머출줄을몰라 처처에서 전신전화가불통이되어 통신선에 혼란을일으키엇는데 특히중부조선 경성지방에서는 십삼일오전아홉시 이십분부터 조선송전회사 경성송전선이 고장을일으키어 동열한시삼십분에 이르러서 마친내 전경전(全京電)을 가저오게되어 부내각공장에서는 이때문에 조업에큰지장을바닷고 더구나 부민의『발』인 전차에이르러서는 전력이부족하고 도선도가미끄러워서 능률을못내게된데다가 눈에지처서『펜더ー』에 고장을일으키어 운전불능에 빠진것이 십여대에 달하엿다 그래서 경성전기회사에서는 임시인부로 백여명을 불이나케모아다가 눈치기에전력을다하는한편 전력부족으로 고장을일으키는 송전선의 복구를 서두르고잇다

大雪의惠澤 傳染病을一掃

天岸京畿道衛生課長談

경기도 천안(天岸)위생과장은 오래간만에 오는눈에대한 이야기를 다음과가치 말한다

이번겨울에는 눈이 별로오지 안헛기때문에 공기가 매말러서 호흡기병이 만히발생하엿는데 이가치 눈이만히오면 대기가 습해저서 유기가 이저케될뿐아니라 먼지가모두업서저서 천연두나 다른전염병도 업서질것이다

두자레나 급우하여 일반지민의 음료수기근도 완화되엇슬뿐아니라 염려하고잇던 농가에서들도 수색을펴게되엇다

愁眉핀慶北 飮料水飢饉緩和

【慶北支社電話】지난십이일 오후여섯시부터 경상북도 일대에는 비와눈이섞기어 나리기시작하여 십삼일오후까지도 계속하여 나리고잇는데 안동(安東)지방에는 눈이오고 경상북도는 작년가을이래 비와눈이조금도 나리지아니햇기때문에 음료수가 부족되어 급수를제한하는가운데잇섯스나 이것도다소완화되어 십삼일부터는 오천여서서부터 여덟시까지

3月10日 陸軍記念日行事

從來보다더한層뜻잇게實施하고자 昨日各方面關係者會同協議

조선군에서는 금년도육군기념일(삼월십일)의기념행사를 종래보다 뜻잇게거행하기위하여 십삼일오후한시반부터 조선군사령부에서 조선군 총독부 경기도 경성부 헌병대 등 각방면관계자가 모여 협의하엿는데 기념행사로는 종래와가치 각종행사를 거행하는외에 『라디오』방송 좌담회 영화회 전람회등을 개최한다

開拓民事務擔當者協議會

총독부 척무과에서는 소화십오년도조선인만주개척민 일만명을 만주로 보내기로 결정하엿는데 그취지철저와 사무통일을위하여 다음의 일정으로 남조선각도에서 개척민사무담당자회의를열고 총독부만주국관계자도 출석하여 타협할예정이다

廿六日(光州에서)全南北兩道
廿八日(大田에서)忠南北兩道
三月一日(大邱에서)慶南北兩道

陳列窓破壞犯

【咸興】시내중국집사도가(中 …

無線通信學校認可 四月부터遂開校

本科・選科生徒各五十名募集

일직부터 설립계획중이든 조선무선통신학교(朝鮮無線通信學校)는 지난달 십삼일부로 설립인가가 나와 마침내오는 사월부터 교문을열게되엇스므로 방금생도를모집중인데 교사를신축하게되어 해빙을기다려 착공하게되엇스나 준공은 가을이될터이고 그때까지는 가교사에서 수업을 개시할터이다 제일회입학생은 본과(이년수업)와 선과(일년수업)로 각각오십명씩을 모집하는데 졸업생은 무선통신사자격(본과는 제일종 선과는 제이종)을 무시험으로 줄예정인바 이는 동경목흑(目黑)의 무선전신강습소가 가지고잇슬뿐이다

▲二月十四日(水曜日)陰一月七日 ▲干支-丁亥 ▲日出午前七時二六分 ▲日入午後六時一〇分 ▲日南中午後零時四八分 ▲滿潮午前一〇時一一分 午後一一時三九分 ▲月出 ▲月入午後一一時四五分 ▲干潮午前九時三五分 午後八時四五分

校門을떠나는選手群 ⑥

籠球、排球에打擊 消極策을拋棄코 各部의對外的進出을指導獎勵

梨專篇

梨花專門學校의 運動部의 今年度에 校門을 떠나가는 卒業生을 紹介하려고한다 籠球部 排球部 卓球部 庭球部 氷上部等의 大部가잇는데 校門을 나스는 卒業生은 庭球에五名 排球에九名 籠球에四名 卓球에一名 氷上에 五名으로 全部가 廿二名인데 그들의 卒業後의 動向狀態는 다음과같다고한다

◇野球部…野球部라고하면 얼른생각되기를 女學校에서 …

◇排球部…同部에서今春에 …

◇籠球部…同部에서今春에 …

◇庭球部…同部의 部長은 …

◇卓球部…同部에서 今春 …

◇氷上部…同部에는今春에 校門을 떠나게되는사람이 …

▲籠球部＝盧東烈(F) 就職決定 金壽月(G) 上級上校 尹炳國(G) 就職決定 盧□□(F) 家庭
▲庭球部＝金瓊瑛(後衛) 就職決定
▲卓球部＝金敬瑛 同
▲氷上部＝金信愛 就職決定 金龍孫 …

公認陸上朝鮮記錄表

(昭和十四年二月現在) 一般部

種目	記錄(時分秒)	氏名	所屬	年月日	競技場	競技會名
百米	一〇・五	金柏澤	高商	一四・八・一〇	甲子園	關西學聯對朝鮮學聯對抗競技會
二百米	二一・三	西貞一	〃	八・九・一〇	大連	朝鮮對抗競技
三百米	三七・五	岩崎滿幸	鮮鐵	八・一〇・一	京城	京城府體育大會
四百米	四九・二	西貞一	〃	八・四・三	〃	京城實業團對抗競技會
五百米	一・〇七・四	久富進	朝鮮	一〇・一二・五	神宮	明治神宮奉贊
八百米	一・五五・三	中村清	朝鮮	一三・九・二	東京	京鐵道選手權
千五百米	四・〇三・二	〃	西軍	一三・一〇・八	神宮	全日本東西對抗
五千米	一五・四四・二	柳長春	朝鮮	一〇・四・三	之	オリムピック候補選手
一萬米	三二・二〇・二	〃	〃	九・一四・一四	神宮	日本選手權
マラソン	二・二六・四二	孫基禎	〃	一〇・一一・三	〃	明治神宮大會
高障碍	一五・二	李章完	〃	一三・八・三	奉天	滿鮮對抗競技
低障碍	二五・三	李常榮	寧邊崇德學	一一・八・一六	甲子園	全國中等學校
中障碍	五七・五	金鐵元	學生	一二・一〇・六	京城	一般對學生競技
三千米障碍	一〇・二七・六	金連石	光州	一三・九・一七	〃	全日本選手權
四百米繼走	四三・六	中川善介 [illegible]	一般	一三・七・二五	〃	一般對學生競技
八百米繼走	一・三二・六	[illegible]	鮮鐵	一一・九・二三	〃	門鐵對鮮鐵競技
千六百米繼走	三・二七・二	[illegible]	朝鮮	六・一一・二	朝鮮	全日本選手權大會
走幅跳	七・五四米	金源權	日本	一三・七・一八	大連	日本對滿洲對抗競技
走高跳	一・九四	木村一夫	朝鮮	一一・八・二五	京城	滿鮮對抗競技
棒高跳	四・〇〇	喜田幸治	一般	一三・六・二五	京城	一般對學生競技
三段跳	一五・六二	金源權	朝鮮	一三・八・二一	奉天	滿鮮對抗競技
砲丸投	一三・六五	柴田寅山	一般	一三・六・二五	京城	一般對學生競技
圓盤投	四二・九	劉約翰	朝鮮	六・一一・三	神宮	全日本選手權大會
槍投	五九・八〇	同	同	八・九・二三	京城	滿鮮對抗競技
鐵槌投	四六・七八	白承旭	普專	一四・一〇・一七	京運	朝鮮神宮奉贊體育大會
五種競技	二八八七點	鹽內[illegible]	朝鮮	一一・一三・一	神宮	全日本選手權大會
十種競技	六〇八六	〃	鮮鐵	一三・九・二六	京城	全日本選手權
一萬米競步	五二・一七・四	[illegible]	朝鮮	一四・一一・二	神宮	明治神宮奉贊體育大會
五萬米競步	五・一二・一三	〃	〃	〃	〃	〃

電車와自動車 側面衝突大破

【咸興】지난十二일오후 …

拳銃強盜出現

【哈爾濱】「기다이스카얀」에서 …

精神異常者가 乃妻亂打重傷

【定州】지난十二일 오후 …

해마다더해가는 都市人의健忘症

여기도滿員電車의罪가잇다

소화십사년 일년동안 본정서 관내의 유실물 …

世界最上의强壯劑로

確實한二證據

一、勿驚、三千餘通의感謝狀

獨身生活 十年만에更娶하엿다、二十年斷產하엿다가 生產하엿다。病院에서 버림밧고 會社에서 休職當하엿던몸이 百補丸쓰고 元氣回復 更就職하야 大活動中等의感謝狀이勿驚三千餘通에達하야 每月曜日公開하오니 (와보와주시요)

二、京城、四大郵便局의小包數第一

每日山가치 引受하난 京城四大郵便局의 小包數中에서 百補丸小包가 每日最多數이니 果然天下名藥이요 世界最上의 强壯劑라는 確實한證據가됩니다 (으심나면調査하여보시요)

健康이勝於百萬金

다가치百補丸을쓰자!

(食事倍加)(陽氣倍加)(活動力倍加)

●政治도商業도健康해야成功
●中學校入學試驗도 첫재身體가 健康해야入學을許可하게되여스니

百事에二人分을當케되는 百補丸을 다가치쓰자

●몸이弱하면 百事에失敗
●虛弱이過度하면 百藥이無效하니
●根本的으로 壯筋骨補氣血하고百病을退治하난 百補丸을 다가치쓰자

朝鮮日報 讀者優待

●新年선사품添呈

百補丸會社製의 蔘茸靈神丸은 朝鮮靈神丸界에서第一次로特上品입니다 實物的으로廣告하기爲하여百補丸注文하시는분에게 一個씩리 一紙式無料進呈하기로하엿사오니 (期限은當分)官製葉書로 百補丸을注文하시면서葉書左便에 上記無料券을 切取貼付하여보내시면 一個씩無料添呈하게습니다

一年之計는在於春이니 爲先百補丸으로몸補부터

藥價 百補丸一劑十圓 婦人百補丸一劑七圓 少年百補丸一劑五圓

無料進呈 어느것이나 三劑以上 共同注文하시면 周旋人에게一劑無料添呈

자랑하는百補丸의効力

一、氣血이俱虛하여 貧血이되고 形容이창백하고全身이衰弱한분
二、性慾이全無하고 手足과下조가寒冷하고 腰脚痲痺으로 고생하는분
三、口味가업고 消化不良과체증으로고생하는분
四、腦가弱하여 元氣와 活氣가업고 허리가아프고 四肢가勞困한분
五、神經이 衰弱하여 머리가 무겁고 精神이흐리고記憶力이不足한분
六、…
七、消化不良、체증、속병으로 …
八、눈이밝아지고 …
九、…
十、…
十一、病人에게 더욱效驗잇습니다
十二、…

世界的代表名藥

百補丸

婦人百補丸

京城堅志町一五一 平和堂株式會社ビル 百補丸販賣部 電話二三六 振替京城二六五五番

中部版

海州와仁川接近
海州築港工事五月頃完了

【仁川】 해주항의이부인 해주축항을 설정하고 두곳의흘수항이 금번오월경에는 완성되리라는바 이에인천과 해주의 만전을 기하리라하여 일반은 두곳의연락이더한층 긴밀하리라하여 이에인천과 해주의 경기전으로 예상하고 인천과해주의 여. 일반의기대가 크다고한다

食糧配給機構擴充
仁川米穀荷受組合은解體

【仁川】 쇠이만 인천부민이 매일먹는 쌀이 곡향인천에도 달리어 그배급이 원활치를 못하여 인천부내의 상점에서곳처미소에서는 대부분이 휴업상태이라함은 본보에수차보도한바와 갓거니와 이에그배급을원활히하기위하여 인천미곡하수조합을 조직하고 하수조합에서 벼를사드려 정미업자에게 갈러주어 지금까지 현상유지를 하여왓는데 요즈음와서는 잡곡의수급량이 자꾸느러가는관계로 종전의 하수조합만의 기구로서는 잡곡에대한배급이 곤란케 되어 거북한점이만타고 지난십이일오후두시부터는 동조합원이 인천곡물협회 누상에모이어 그기구를 확충시키는 한편 잡곡의배급까지 원활히하고저 인천하수조합을 해체하고 인천식량배급조합(仁川食糧配給組合)으로 간판을바꾸어달고 곡물의배급을 종전보다한층더 원활히하리라는바 이에 부내업자들은 동조합에큰기대를가지고잇다

農村의功勞者
楊州서도表彰

【楊州】 지난십일일기원가절을 하여 양주군에서는 군회의실에서 누공자표창을하고 공로자및모범부락을 표창하엿는데 그의표창을받은 자는 다음과갓다
楊州面白石里 閔泳權
漢合面 長興面 梨谷振興會 婦人部
長興面 交 白石里
漢合面 ...
瓦阜面 上八堂 ... 申應均

議政府神明神祠에서
臨時大祭를擧行
官民一千餘名이參集

【楊州】 기원가절을맛는 양주군에서는 일본천황과 장내식장에서 서군수이하 전직원은 조국의대정신을 얼녹하여 전직원은 찬송을 마시어진심으로 축의를표하엿다 ... 미친선에 노힘하여 사변행정에일호의지장이업섯고 경하여 지나사변발생이후 총후국민에 잇서 보국과 방공경비정신 애국부인회각단체에 노힘하여 국민전체의 생활을안정케하하며 막대한공적을남기고 지난십일에 평태으로 ... 정부신명신사(議政府神明神祠)에서 대제를 오전열시부터거행하엿는데 각관공서 소학교일반인천여명이 참배하여황조의 무궁과 국운의 융창을기원하고 축하의 기분은 전시에넘치여공전의 성황을이루엇다 (사진은신사대제와 참배단체)

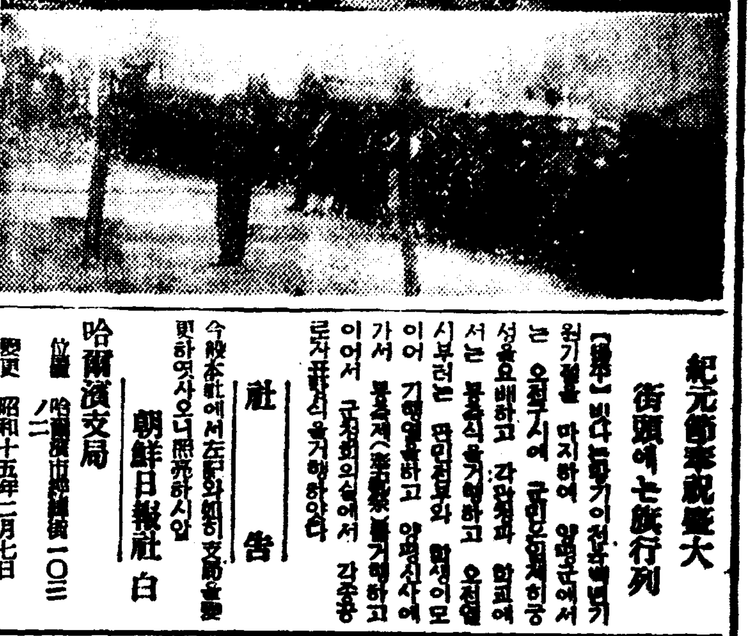

선근사령을받고 오는십사일에 정기프며천을 봉독하리라한다

長湍警防團
令旨奉讀式

【長湍】 맛회잇는 황기이천육백년기원의가절을마지한 장단경방단에서는 오후두시부터 장단공소학교교정에서 영지봉독식을 행하엿다 먼저궁성요배 천황폐하와 산단장의지휘로 성대하거행하엿다 복을빌고 일본간의 목도를 올린후 영지봉독 선수만세삼창으로자회하엿다

解除된禁足令!
仁川近海에汽船就航
半달만에풀려진流氷의禍

【仁川】 강화도근해의 인천항은 회사의 정기선의출항의 고등소경빙 이로써 인천항은심오론각 리가 유치한날씨에 공간을빌고 도섬에는 배가다니지못하여 반 달동안이나 교통이두절된 각섬 은 지난팔일부터 날씨가풀리기 시작하여 십삼일에는 눈까지만 히녀부어서 이천항의 겨벽도를 리어 지난십삼일부터는 각기선 ... 차 떠러지고 운도가모 못하던 각섬 주민들은 금속력이해방되 고 식량을 실으배를기다려 부두마다 즐겨운호승소래가 들리고잇다

長湍郡奉祝式

【長湍】 맛회잇는 기원이천육백 년을마지한 장단군청에서는 당

漣川警察署長榮轉

【漣川】 연천경찰서장 중근히걸오림(增田昌)씨는 소화십사년사월에 본군에전근되어 이래십일개월간에 내선일체의진력파판

東部警防團에서
防火强調週間을實行

【新長】 광주군동부경방단에서는 지난이월십일일에 광회잇는 기원절에 배하식을거행하고 계속하여 방화강조주간 행사인 령지봉독식을 거행하고 단원총동원하여 화재를방지코자 각부락에 회원조사를하고 십이일부터는 간부들의회재예방에 강회를 각부락으로 개최하기로하고 부락에 우물을조사하여 부족한부락에는 강조주간안에는우물을 파게할예정이라한다

廣州東部青年團
結成式盛大擧行

【新長】 광주군동부공립심상소학교에서는 지난십일일 오전아홉시부터 판민수백명 열석하에빗나는 황기이천육백년에 배하식을 엄숙히거행하고 계속하여기렴사업으로 동부청년단의 결성식을 오전열한시반부터 거행하여 오후한시에 결성식을맞치내고 연회를성대히 거행하엿다그런데 그단의역원은 아래와갓다
團長 名執國之 副團長 李鉉淏 幹事 洪承益 韓正熙 補導員 洪承益 韓正熙 顧問伊藤昌信 黃圭昌 南晉船 兪鎭輝 石鎭漢

防火强調週間

【楊州】 방화강조주간(防火强調週間) 첫날인십일일 오전열시부터 의정부신명신사에서 방화기원제를 거행하고 계속하여 경방단원 배여명과 기타경찰서원 일동은 악대를선두로 시내행진을하고 정오에해산하엿다

中朝鮮氷上競技大會
紀元佳辰盛況으로終了

【水原】 기보한바와가치 본보수원지국주최의 제사회중조선빙상경기대회는 기원가절인 지난십일일오후한시 서호특설링에서개회된바 수천관중의 환호와박수속에서 선수입장 궁성요배 황국신민서사제송 본보수원지국장의 의미심장한 개회사가잇슨후 심판부의 송인상(宋仁相)씨의심판주의사항이잇섯고 직변도우승자 정병두(鄭炳斗)군의 우승배 반환이끗난후 경기를시작하여일반부의 오백미 수원부 소학부 계주등 경기를마치고 즉시 우승배수상식을마치고 오후세시삼십분폐회하엿는데 수상자씨명은 아래와갓다

▲一般部一千五百米
一着 京城 盧鶴諳
二着 京城 李相宰

▲一般部三千米
一着 李相宰
二着 李基鉉
三着 鄭榮華

▲一般部五千米
一着 盧鶴諳
二着 鄭華榮
三着 李相宰

▲水原部 五百米
一着 湊
二着 朴東根

▲水原郡 一千五百米
一着 申東朝
二着 湊

▲水原部 三千米
一着 朴東根
二着 李淵雨
三着 湊

▲水原部 五千米
一着 閔亨植
二着 洪忍俊
三着 奉柱源

▲리레
一着 京城
二着 高農

▲小學部五百米
一着 京城 閔亨植
二着 京城 李義和
三着 京城 金佐培

▲小學部一千米
一着 京城 閔亨植
二着 京城 李義和
三着 京城 洪承百

▲一般部五百米
一着 京城 朴寶民
二着 京城 鄭炳斗

——春雪덥핀仁川閣附近——

混紡製布袋
七千餘枚를回收
大阪에輸送中綻露

【仁川】 호바망톡이 업서지자각 제분공장에서 적지안은 곤경에 빠저잇는데 내지에서는 조선안에잇는 밀가루포대를 사들어가므로 조선내에잇는 각제분공장에서는 요즈음밀가루포대를 구하지못하여 절절매는 판에이천에서는 한번쓰는 밀가루포대도구하지못하는데 부내 해안정(海岸町)에잇는 서창상회(瑞昌商會)에서 헌밀가루포대 칠천장을 대판(大阪)으로 보내려다가 인천서경제계에서 알게되어 그것을 못보내게하고 매정을햇다가 보내려던것이안가서 목하조사중에잇다

素砂北青年團
驛前分團總會

【富川】 부천군소사북청년단의 전분단(富川郡素砂北靑年團驛前分團)에서는 기원가절을복하여 작년

新義州에도
痘患發生

【平北支社發】 두창을 방지하고저천동성가튼 바의진을치고 일찍두를 실시중인 신의주부내에드되어 천연두가발생하여 최후의 아성이함락을 보게되엇다

【新義州】 ... 부내 노송정(老松町)삼번지 음식점 김재수(金在水)의 둘째딸 영자(英子)(三)는 지난 일일에 발병하여 신음하는것을 십일일 부내 청산병원(靑山病院)에서 진찰한결과 진성천연두로 판명되엇다 산의주서에서는 직시환자를 부의격리병사에 수용하고 환자의집을 소독하는한편 부근 파의 교통을차단하엿다

少年少女의畵報를
八千學童에分給
江華木曜會의첫事業

【江華】 강화신문기자단 목요회(木曜會)에서는 황기이천육백년 을기하여 기념사업을 하고자동 회에서는 만흔연구를 하여오던 바지난 십일로써 그사업에 착수하엿 ... 심소학교의 팔천이넘는 아동들에게 산교재로써 『소년소녀』화가보를 대조사로부터 구입하야 지고 무료배부키로하야 강화교육회(江華敎育會)에 배부를 의뢰하엿다

紀元節奉祝盛大
街頭에는旗行列

【開豐】 빗다는황기이천육백년 기원가절을 마지하여 양평군에서는 오전구시에 군민운동제히궁성요배하고 각관공서 학교에서는 봉축식을거행하고 오전열시부터는 판민선보와 학생이모이어 기행렬을하고 양평신사에가서 봉축제(奉祝祭)를거행하고 이어서 군청회의실에서 각종공로자표창식을거행하얏다

社告

今般本社에서左記와如히支局을變更하엿사오니照亮하시압
朝鮮日報社 白

哈爾濱支局
位置 哈爾濱市 ... 街一〇三ノ二
變更 昭和十五年二月七日
支局長 元東明
右新任 支局長 沈俊善
右解任

阿吾地支局
位置 咸北阿吾地驛前
設置 昭和十五年一月二十六日
支局長 俞鼎鍾
右新任

殷山支局
今般殷山分局을支局으로昇格하엿사오니照亮하시압

謹告

石橋分局
分局長 金龍文
右新任 分局長 金龍岩
右解任 長湍支局 白

新寧分局
分局長 李達鎬
右新任 永川支局 白

瑤浦分局
分局長 李道英
右新任 中和支局 白

石峴分局
分局長 李昌善
右新任 分局長 崔仁鎬
右解任 圖們支局 白

琿春支局
記者 崔利傑
右新任 記者 崔韶實
右解任 琿春支局 白

甕津支局
記者 金聖洙
右新任 甕津支局 白

新昌支局
記者 白應
右新任 總務 金世鐘
右新任 新昌支局 白

雲遊分局
分局長 李昌仁
右新任 顧問 張東根
同 鄭能訓
右新任 豊川支局 白

蚌埠支局
位置 津浦線蚌埠正市街三三號
顧問 呂益均 (變更)
右新任 蚌埠支局 白

蚌埠支局市內販賣所
販賣主任 李枝改
右新任 蚌埠支局 電話一五一番

電力くはない大丈夫
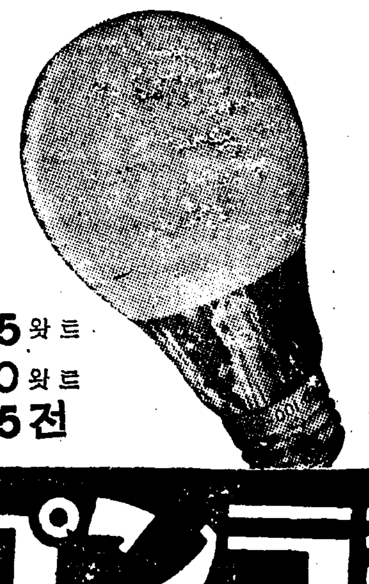
더옥
무엇보다도電球를選擇할것이다
マツダランプ
이新電球는이제까지의單螺旋의芯線을二重螺旋으로하여効率을노펏스므로 가튼電氣量으로이제까지의電球보다 二割이나强한빗을냄니다。
그러므로이제까지의
六〇W대신에 四〇W
四〇W대신에 三〇W
三〇W대신에 二五W
를使用하면照明度에大差업시大節電이됩니다
25왓트 60왓트 35전
ラ視明 マツダランプ
東京電氣株式會社
L—17

돈버는機械
(シロノ式)
五合의쌀이 八升의떡이 되다
城野製作所
釜山府寶水町一丁目
本社京城販賣所
電本②一五九七

朝鮮信託
貸出業務案內
不動産擔保貸付
有價證券擔保貸付
本店 京城府南大門通二
支店 群山、釜山、木浦、平壤、大邱、咸興

精力强進劑 人參トニク

기침의물약
달어서먹기쉽다
チンガイエキ
징가이에끼
감기의…담기침
小兒…百日咳
喘息의…담기침
其他…一般담기침

全國藥店에잇슴
種類 金三十錢 金五十錢 金一圓
總發賣元 大阪市東區淡路町 丸石製藥株式會社

長篇小說

사랑의水族館 [147]

金南天 作 鄭玄雄 畵

氣質의風土記 (七)

사진동봉의 편지를 마지막으로 광호에게서는 소식이 끈허지고 말엇다。다시 편지는 오지 안는것이다。한주일이 넘엇다。여지것 온 본수로치면 적어도 한장은 왓서야 할것이엇다。

다시 또 닷새가 흘러갓다。

그러나 서울서부터 회송되어오는 우편물중에 김광호의 필적은 섞겨잇지 안엇다。

(이제 그는 완전히 노하여버린것일까?)

경히는 그런것을 생각해 보지 안흘수는 업게되엇다。

편지를 기다리지는 안는다고 경히는 말하여왓다。소식도 듯고 싶지 안타고 말하여왓다。열심히 정성을 다려서 써보내는 편지를 그는 갈기 갈기 찌저 버리거나 아무러캐나 구기어서 쓰레기 통에 너허 버리군 하엿섯다。사진은 차마 찌저 버릴수 업섯든지 가죽외투 입고 장화신은 김광호의 사진만은 읽지 안는 책갈피에 끼자서『스-츠·케-스』에 너허두엇다。

(이제 그는 다시 편지를 보내지는 안흐려는 것일까?)

도리켜 생각해 보면 무리는 아니엇다。넉장의 편지에 그는 한마디의 회답도 쓰지 안흔것이 아니냐。떠나기전에 차자왓슬때엔 대문밧게서 그대로 쪼차 버리지 안헛든가。

소식이 오지 안흐면 역시 궁금하엿다。실컨 악은 올려 주엇다。안타깝게도 해 주엇다。푸릴대로 풀려 주엇는지도 몰은다。그러나 그의 마지막 선언이 오지 안흔다。선언이 오면 그것이 마지막이될것이다。판결이 나지 안흔 소송처럼 어대로 소식이 끈허 전채 민멍해서 버리는것은 어쩐지 궁금하다。―경히는 제의 초조한 심리를 마지막 최후의 선언을 기다리는 안타까움이라고 제깐으로 해석하는것이다。

―이것으로 그와 나와의 관게는 백지상태로 환원되어버리는것일까―

그러나 이경히는 혼자 속안에 남아 잇슬때엔 ―

―그래두 할수업는 일이다。편지가 와두 안와두 김광호와 나와의새에는 마지막의『피나레』가 왓다―

그러케 제의 가슴에 타이르듯이 되푸리하여 보는것이엇다。온전도 실흥이 날턴지는 뇌엇다。단조로운 생활이 넘으매 계속된것 가타다。그런데에 불쑥 송현도가 서울서 나타낫다。

저녁을 먹고 안자서 올케와 함께『혼례』를 놓고 잇는데 하녀가 명함 한장을 들고왓다。

『이런분이 실중에 드섯는데 잠깐 뵈입자고요。』

명함을 보니까 송현도엿다。

『언제 왓서?』

『저녁전에 오섯습니다。』

『그래, 간다구 여쭈어。』

『내 좀 다녀오께요。』

그리고는 방을 나갓다。

양복으로 바꾸어 입고 그는 별로 생각지도 안는듯이

송현도는 온정물에 북거케린 밥을 가지다리로 안자서 담배를 빨고 잇섯스나 경히가 들어오는것을 보고는

『아, 어저 들어오십시오。오랫만에 뵈옵습니다。차자가 뵈어야하겟는걸 오시래서 죄송합니다。역시 제가 차자가는건 여러가지로 실례가 될것가타서…… 그동안 머 별고 업스섯지오? 두분께서 모두……』

하고『단께』의 압섭을여미엇다。

『네』

하고 경히는 짤막하니 대답한다。

『서울서도 두대이 모두 무고하십니다。사장께서도 잘 게시고, 일전엔 산양을 가서서 멧도야질 쏘아 오섯더람요。처음 저하구 가치 가섯던날은 아무것두 못잡고 빈손으로 돌아 왓는데 그다음 당신 혼자 가서서 멧도야절 잡아 오서서 요즘까지 아주 대만족이십니다。』

재미나게 듯기는 햇스나 경히는 물론 아무 대꾸도 하지안햇다。

『어번 오게된것 다른일이 아니라 학아소때문인데……』

말머리를 돌리더니 송현도는 책상우에 노흔 서류가방을 끌어다가 무릅우에서 뒤적어리며

『그적게 날짜루 재단법인수속이 완전히 등기제(登記濟)가 되엇습니다。어적게 재판소에서 신문에 광고두 내엇군요 이게 그 등기초본이올시다。』

서류를 이경히의 아프로 내밀엇다。

경히는 가슴이 뛰는것을 느꼇스나 침착히 그것을 읽겨바드면서, 그러나 흥분된 표정을 얼굴로부터 감초아 버릴수는 업섯다。

『고맙습니다。』

경히는 머리를 수그리엇다。

劇評 『阿娘』의林仙圭作 結·婚·條·件

극단『아랑(阿娘)』의 구정월『푸론』인 임선규(林仙圭)씨작『결혼조건』(結婚條件)을 보앗다。천부 사막지장으로서 한일을 모르는 구식어석과 현명한 지원을 가진 사나이와의 결혼생활이 얼마나 비참하다는것을 이야기식으로 풀어나간 연극인만치 객석의 손님으로서는 연극을 느끼지안는것이 우선 조화다。그러나 국이 진전하는 도중에 뛰어드는 양칠복(梁七福)에게 좀더 생활의근거와 뚜렷한 성격을 주엇스면 좀더 연극은 리알이 해지지안핫슬까。뻔뻣마에 가서 작자는 극적해결을 지으려고 무척 고심한 흔적이 보이나 객석으로서는 안해를 배격한 정부와 교 교수에게 그다지 중요감이 가지안코 도리어 그 어느 통경감이 가는것은 작자의볼 의에 벗어지는 결과는아닐는지……。

연기자로서 그중 기억에 남는 사람으로서는 구식안해역으로 분장한 박영신(朴永信)씨와 그의남편역의 서일성(徐一星)씨엿다 연기의 조금도 어색한데 업지안코 자유롭게 얼굴 표정을할수잇슴은 이번 박영신씨의 가장 큰 성공이엇스며 침착하고 무게잇는 연기로서 끗까지 결고나간 자칫하면 반대의 결과를 이르키기 쉬운 교수역을 훌륭히 살린는 서일성씨는 역시 압흐로 얼마든지 촉망할것하는 연기자다。

양백명(梁白明)씨의『사투리』는 연습부족인 탓일까 황철(黃徹)씨는 [illegible] 동작이 자연스러웁에 [illegible] 어갓스나 이번의『푸론』로서 그를 평하기는 부적당하며 이예란(李藝蘭) [illegible] 양들도 아름다운 새로이를 기다리는거 조흘것갓다。더구나 이예란양의 안면표정(顔面表情)은 좀투한것은 조흐나 쓸데업는것이 만하서 보기에 거북하엿다

(南林)

英佛宣傳戰에 "보와에-" 突進!

『枚林霖同盟』구주대전 이래『아메리칸』는 영국이나 불란서나또는 독일에대해서 가장큰선전의무대가되엇다 하여튼영국과불란서의 편을들기쉬운『양키-』들을 상대로 하는만큼독일의 선전이 잠행적이 되는것은 어쩔수업는 사정이나 그대신 영(英)불(佛)은 선전에잇서서 대담하고 화려하다 미인투표로서 어느미인이 일등으로 당선되기만하면 그여튼날 당선된 여자는당장『라디오』나 길거리에서 영, 불의 선전을하는등 대단한기세를 올리고잇다는데 그중에도 인끼가 잇는것은『스크린』의 귀족이라고까지 불리우는『샤알르·보와이에』라한다 그는한동안소국을 구원하기위하여 응소하엿다고 전하여젓스나 요즘에는 그의아름다운 안해인영국출생의 여배우『팟·파타-손』과함께『와싱톤』『뉴-욕』그외의 주요한 도시에 나타나서 영, 불의 선전을 위하여 본직인 영화촬영도 이저버리고 맹활동이라한다 어려 케부부가 협력해서 맹영불선전에 힘을쓰고잇슴에는 독일도 어쩌는수업서 바라만보고 잇다한다 (사진은『보와이에』)

『朝鮮映畵』誌 三月中旬에發刊

지난십일일 제일회정기총회를 성황리에 마친 조선영화인협회(朝鮮映畵人協會)에서는 오래전부터 현안중이던 기관지『조선영화(朝鮮映畵)』를 발행하기로 가결되어 원고도 이미 수집되엇스므로 느저도 내월중순까지는 제일회기념호를 발간하리라 한다

東洋劇場 男女硏究生募集

부속연구생의 연극전문인 시내 동양극장(東洋劇場)에서는 극단의 새로운발전을 위하여 연극에관한 남녀연구생을 모집한다는바 학력(學歷)은 고등소학졸업정도로서 나이는 십팔세이상이며 원서제출은 이달이십구일까지나 이력서 호적등본 파아올리 반드시 보호자의 승락서가 잇서야된다고

『마지노·라인』은 사랑의싸움터

『田里殺同盟』유명한 불란서의 신문기자『재라르·듀봉』씨는 작년에 구주대전이 일어나자 곳 응소되어방금『마지노·라인』에서 수비병으로 근무하고 잇는바 요즘에 아조 어여쁜『양키-』아가씨와 사랑이 진전되어 오래지 안어서 화촉의성전을 이루리라 한다 행복의내일을 기다리는『양키-』아가씨는 그전 주영대사(駐英大使)로서 지금은 어미 고인이된『코버-트·워-스·핑감』씨의 따님으로서 이름은『보락스』라고 한다는바 이것은대전이 시작되어서 울으는불란서병사와『양키-』아가씨와 사이에 매저진 사랑이라고하여방금『마지노·라인』일대에서 한이야기꺼리가 되어잇다고한다

片信

▲RKO는『크리스토파·모-레이』의 대표적소설『키티-·포일』의 영화권을 획득하여『진자-·로자-스』주연으로서 근일중에 촬영을 시작하리라고

▲『안·샤레이-』와『유나·마-켈』은『와-너-』회사와 계약을맺고 신인『존·가-필』의상대역으로서『빈센트·샤-만』감독으로 진작을 제작개시。

▲『프란초트·톤』은『헐리웃』에서『뉴-욕』으로돌아가서 다시금 무대에서활약하기로 되엇다는바『디어타-·길드』좌(座)의 신춘공연『아-네스트·헤밍웨이』원작『다섯번째의 기둥』에『프란세스·파-마-』양과 공연하기로 되엇다한다。

오디라

十四日 (水)

▲午前七時五〇分 宮城遙拜 ▲同七時五一分 (東)라디오體操 ▲同一〇時三〇分 氣象通報 料理製法『조개와野菜의카레-찜』日用品時勢 ▲正午(東)時報 오늘아러두실것 ▲午後零時五分 三重奏 (레코-드) ▲同零時三〇分 뉴-스 ▲同一時一五分 家庭時間調味와料理天國(三)秘話이야기 朱燿宣 ▲同四時 뉴-스 職業紹介 ▲同六時 (平)작은音樂會 一、合唱아베, 마리아 제이콥作曲 二、獨唱 倫普提樹卉-베르트作曲 三、獨唱 니-나 페르고레-지作曲 四、合唱故鄕오리웃 코-르編曲 五、바이올린獨奏G線上에아리아 바하作曲(金大鉉) 五、合唱우리樂園 光成中學音樂部 指揮朴泰鎭 피아노伴奏 鄭琵多 ▲同六時二五分 어린이新聞 ▲同六時三〇分 講演 兒童의身 [illegible]

[illegible] 에對하여 金容 [illegible] ▲同七時 뉴-스 天氣豫報 ▲同七時三〇分 講演 [紀元二千六百年] [illegible] ▲同七時五〇分 [illegible] ▲同八時 (東) [illegible] ▲同八時 [illegible] ▲同八時三〇分 [illegible] 光栄 [illegible] ▲同九時 [illegible] ▲同九時三〇分 뉴-스解說 ▲同九時四〇分(東) 時報 뉴- 스 氣象通報 [illegible] ▲同一〇時 [illegible] ▲同一〇時一〇分 [illegible]

第一放送

▲午後零時五分 [illegible] ▲同六時 [illegible] ▲同七時四〇分 [illegible] ▲同八時 [illegible] ▲同九時 [illegible] ▲同九時一〇分 [illegible]

新春國手對陣譜

桑田碧海須臾間 白鷗游泳乍容或無怪

觀戰記 權秉郁

昨欄에 言及한 國手의 善策도 結局은 水泡로 돌한듯하다。右下隅에 白이 패를 應戰하고 不知中에『흑패』빗기되니 이만한 利도 如干 어렵지안타。그러나 黑으로서는 高鳥盡에 良弓을 감준다는 말과가치 술술 守備만 鞏固히하고 一局風靡을 胸中에 描洗한다 참 其志可尙이로군

白一三六은 이제야 卯의 三으로 投入하니 이는 반드시 晩時之感이 잇다。차라리 진작 들어갓스면 넓은 碧海에 흑 桑田이 다시 될지 須臾間이라도 꿈을 꾸엇슬걸―

然이나 白鷗야 갈엇는 물풀에 游泳이 容或無怪하나。마음것 潛浮沈하리로다。局之興亡은 笑指蘆花月一船으로 부처둘까。次下 白一四八까지는 盧氏의 平素 變化異測한 手段이다 쏘다저 나온다 장차어떠케 轉換이될런지 좀 기다려보자 兵法에 虛虛實實이란것을 泛泛히 생각할바아니다 이局面에 成功이 못된다고 그대로 放任할수는 업스니 이도 또한 初心者의 한 前鑑이될진저―。

白 盧史楚 · 黑 劉漢鵬

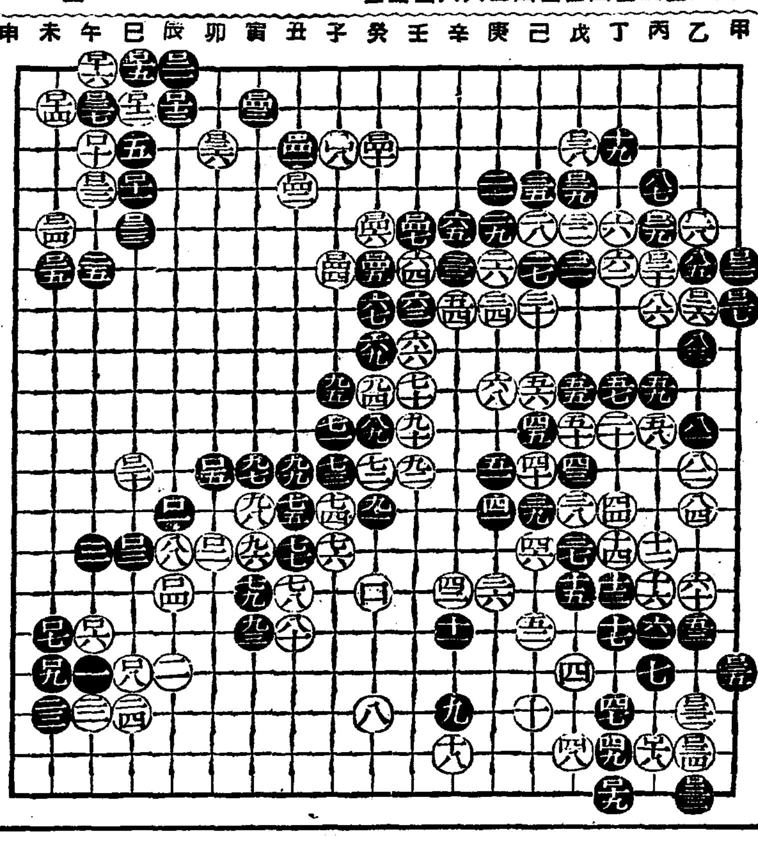

=【10】=

[illegible]

銀幕一千一夜話 ⑤

茶房"카카듀"에나타난 "하와이"의아가씨 "미쓰·玄"

文·畵 安夕影

신일선이가 전라도로 시집을 갓던일은 세상이 다-아는일이어니와 시집간지 얼마안되서 절여나 자뜻 아닌작은 진실여예 환멸을 느끼어 어린애를 돌치업고 서울로오매는 이미 신일선의 안질자리가 물허저버려『오케-、레코-드』의만담(漫談)상대역으로 명창취업을 해보앗스나 여기에는 기능(技能)과미모(美貌)의구분이 심하던지 그보담도담의집『매담』이 된것이인끼 폭락의 원인이든지 조흔성적을 들어내지못하여 적극적인 게책으로 기생이 되엇다 그러나 그것도 실종이 낫던지 어느맘에 흡족한부군(夫君)을마지하여 화평한 가정을 이루엇다는말을드럿스나 여러는 동안에 이경손감독은 여러가지 변화를 이르키엇다

◇

신일선이 맘에업는 시집을갓다는것이 어씨에게는퀴다란 고민이요 슬픔이엇스나 그는말할수 업는고록 때문에 그의영화는 오래를 을 바화하엿다

여기에 유령은 어씨에게 현재로는 서울로갓다하엿다

『하와이』에서 나서 저의 부모가 넷날자라나던 조선을 차자온『미쓰·현』이라는여자가잇다

어씨가 이여자를 어려케 알게되엇다는것은 너무장황하니 여기서는 생략 하려니와 넷날 인사동(仁寺洞) 지금은 관훈정(寬勳町)일게다。안국동네거리를 나갈려면 못미처 이길에 처음생긴 양옥집(예날 어성용씨병원 밋층) 에『카카듀』라는 찻집(茶房)이 생겻스니 여것이 서울의 찻집의 원조요 찻집의 야릇한 풍속의 시초다

『카운터-』에 태양에 저젓든지『옥시풀』로 빨앗는지 노르고 붉은 벼치도는 나풀머리를 한 여자가 봉어눈가치 뜨고 섯고 손님안는 의자에는 어씨가무엇을 부즈런히 쓰다가는그 여자를 정여에 타는 눈으로 바라보고는 혼자 탄식을 하곤 하엿다。

그만흔 시중에는 이런것이 잇섯다

『"호놀루루"의 달이여 야자수 숙사히로 들려오는 북소리를 듯는가??? 바다의 물결은 고요히 흔들리고 "끼타-" 소리에 젊은 사람들의 노래는 드노퍼만가는데 이밤에 집에서 잘 사람이 잇는가??? 언제나 한결가튼 더위지면 이밤은 왜 어다지 서원하나 사랑하는 사람은 사랑하는 사람을 위하여 춤을 추고 늙은이는 젊은이를 위하여 그들의 노래에 손뼉장단을 치고

"미쓰·현"아, 네눈은 "호놀루루"의밤이다。』

이란 서툴은번역이씨와『미쓰·현』의 영혼속에 그무서운 유령이 얼마나악의의화(惡의華)를 심으기에 애썻는가를 알수잇다 그는조선의 소극적인『오스카·와일드』엿다。

·最高의品質·萬古不變의聲價·

ミツワ石鹼

高級石鹼은 結局、經濟的이다

品質이良好하면 分量이적어도 充分함으로 결코만히使用할必要가없으니 虛費가되지안습니다 그리고 또淸掃力과 整膚力이 完全하므로 眞實한健康美를 發揮식힙니다

모든物件은節約해야하겟고 身體健康은確保하여야될오늘날 每日쓰는日用品中에서도비누가가진使命은더욱重大합니다。品質과經濟의兩便으로보아반드시 미쓰와를使用합시다!

ト-42

東京日本橋兩國
本舖◎丸見屋商店

明治座 松竹映畫 12日より上映時間表
ニュース 11·00 1·36 4·18 7·00
わが子の結婚 11·19 1·55 4·31 7·19
惡漢の町 12·04 2·40 5·16 8·04

大陸劇場 12日より上映時間表
ターザンの猛襲 10·30
ニュース 11·56 3·17 7·00
牧童と貴婦人 12·13 3·35 7·18
ターザンの猛襲 1·46 5·08 8·51

京劇 新興 十二日より上映番組
新興京都大作 恩愛うきよ侍 大谷日出夫·松浦妙子
新興東京特作 曉の門出 加賀邦男·草島競子
ニュース
第一回 十一時半 第二回 二時 第三回 四時半 第四回 七時半 大衆席 三〇錢

釜山劇場
興亞劇團一行 中島劇界初有舞臺効果 キネオラマ機使用
釜山太平 莉專屬 新春을 裝飾하야 豪華幕 間陣容中島名コンビ集團
W·E·オケストラ
興亞ショウ演奏
目下西鮮地方巡業中二月中旬より仁川から元山を振り出しに北鮮巡業の途に上る三月末より第三回內地巡業

黃金座 日活映畫 二月廿日マデ十四日ヨリ
居酒屋 11·00 2·35 6·20
ニュース 12·30 3·05 7·50
テレビジョン日本 12·40 3·15 8·00
忠僕直助 1·05 3·40 8·25
午前中入場者30セン均一

桃花劇場
二月十四日—十六日 每夜二回一時七時開映 大衆料金 上·二十錢 下·十錢 均一
松竹大船超特作 若い人の立場 監督 ... 主演 吉川滿子 ...
社會作品 ファーストナショナル レッドワゴン 監督 ... 主演 チャールス·ビックフォード
東寶映畫大作 エノケン 頑張れ戰術 主演 榎本健一 中川弘子 ...

第一劇場
劇團阿娘公演 二月八日(舊正月一日)부터 林仙圭作 結婚條件 四幕七場 (一名어머니는바보)
舊正月一日부터四日間 每夜公演 晝間正午 夜間七時開幕
次週晝間映畫 二月十二日부터四日間 ハイテイ、R白狐傳、スキン グミリアンシロウ 時局演藝風景
特別陳告 二月十九日(舊正月十三日)부터 三日間 朝鮮聲樂硏究會總力演 ◇玉樓夢 七幕十六場 一流名唱總登場

若劇 2月12日よりの上映時間表(早朝割引有)
東遊記 10·30 1·25 4·20 7·20
ニュース 文化映畫 11·45 2·40 5·35 8·35
仇討ごよみ 12·05 3·00 5·55 8·55
入場料五十錢均一

優美館
二月十一日ヨリ大公開
コロムビア社超特作 日本版 瞬間の怪盜 ラルフベラミー ジョーンペリ 主演
ユナイテッド社超特作 日本版 天然色映畫 沙漠の花園 マルレーネディトリッヒ シャルルボワイエー 主演
新興キネマ京都超大作 錦繪江戶姿 旗本と町奴 演出 森一生 市川右太衛門 淺香新八郎 國友和歌子 主演 助演

新富座
二月十四日—十六日 每夜二回一時七時始映 大衆料金階上廿錢階下十錢均一
天一映畫第二回超特作 朝鮮名畫 國境 監督 崔寅奎 李錦龍 金素英 崔雲峰 田澤二 主演
パラマウンド社超特作 全發聲日本版 西部大活劇 突擊三羽鳥 監督 ネイトワット 主演 ウイリアムボイト ジョージヘイス
東寶映畫社超特作 幼き者の旗 小高まさる 澤村貞子 小高たかし 汐見洋